朝鮮日報
夕刊
十五日(土)
本紙朝夕刊十二面

獨軍大追擊戰開始
佛軍單獨降服誘導
모르도므等各要衝占領

【伯林十四日發同盟】獨軍司令部는 十四日午後 獨軍은 敵軍主力이 百五十키로의 全線에걸처 一齊히 南下 佛全土의 抵抗線에 이어 敵軍의 徹底的殲滅을 目標로 大追擊戰을 開始하엿다고 發表하엿다

【伯林十四日發同盟】獨軍司令部는 十四日午後 獨軍은 샤롱과 三〇四高地의 東南 뷔트리、루랑과 三要衝을 占領하엿다고 發表하엿다

【伯林十四日發同盟】獨佛全面攻擊開始以來 僅僅十日만에 獨軍은 巴里에 入城하게되엿는데 伊太利參戰에 依하여 兩面作戰의 危機에서게된 佛軍이 지금 또다시 首都를 喪失한것은 英佛對獨의 歐洲爭覇戰에 決定的重大轉機를 주는것으로 그今後의 作戰遂行에 미치는 影響은 頗히 重大하다 ……

獨軍、샤롱을占領
마지노線兵站線遮斷

【伯林十四日發同盟】獨軍은 巴里陷落後 繼續하여 東部佛國의 鐵道分岐點 샤롱에서 마지노線攻擊을 開始하엿다 ……

伊太利船舶의 損害二十一萬噸

【倫敦十四日發同盟】英官邊側에서는 十四日까지 伊太利의 汽船으로서 聯合軍에게 拿捕되거나 또는 自沈된것은 總噸數廿一萬八百五十五噸에 達한다고 한다

伊空軍猛活躍

【베르베라(英領소마리랜드)十四日發同盟】伊太利空軍은 十四日 午後英領소마리랜드에 爆擊을 하엿다 ……

佛軍의單獨媾和
英官邊도可能性認定

【紐育十四日發同盟】巴里落城과 遠征軍의 佛國西上陸을 함께 ……

英遠征軍 佛國上陸을中止

【紐育十五日發同盟】UP倫敦電에 依하면 英軍司令部는 突然 英遠征軍의 佛國西上陸을 中止하엿다고 한다

佛國抗戰繼續與否 米態度如何로決定

【紐育十四日發同盟】首都巴里를 落後 佛政府가 果然 如何한 對策을 取할가는 目下의 最大關心事인데 十四日 A·P 투르電에 依하면 佛官邊은 今後佛國의 對獨抗戰을 繼續할지 ……

巴里放送局 獨語放送開始

【倫敦十四日發同盟】獨軍은 드디어 巴里에 入城하엿는데 巴里第二放送局은 十四日午後零時十分부터 獨語放送을 開始하엿다

佛軍疲勞困憊

【투르十四日發同盟】佛軍은 드디어 恨을 먹음고 首都巴里를 獨軍에게 明渡키로 決定하엿는데 佛軍當局은 十四日 如左히 말하엿다 ……

佛機、베네차空襲

【투르十四日發同盟】佛軍司令部는 ……

獨政府、佛軍의 內部崩壞期待

【伯林十四日發同盟】巴里의陷落을 契機로 佛軍의 單獨媾和는 容易하게 實現될것이아닌가하는 觀測이 中立國消息通側에 相當히 널리 流布되어잇는데 獨政府는 單獨媾和問題에 對하여는 極히 愼重한 態度를가지고잇서 ……

佛、보르도로 再遷都

【紐育十四日發同盟】當地에 達한 루르랑電에 依하면 巴里의 陷落에 依하여 투르의 安全도 期하기 어려우므로 투르로 移轉하엿든 佛政府는 다시 西南보르도市로 移轉하엿다

佛緊急閣議

【보르도十四日發同盟】투르로부터 보르도에 避難하여온 레이노首相은 十五日 各閣僚에 對하여 緊急閣議를 開催한다고 通告하엿다 ……

佛政府再移轉確認

【투르十四日發同盟】佛官邊은 十四日 佛政府는 巴里에 入城한 獨軍의 大包圍作戰의 觸手를 避하기 爲하여 투르市로부터 다시 西南某地로 再次移轉하엿다고 確認하엿다

英佛兩大使 모르돔프와會談

【莫斯科十四日發同盟】英佛兩國의 危機에 直面하여 十二日急遽 莫斯科에 赴任한 라본드佛大使 및 크립프스英大使는 十四日 各各 모로돔프外務人民委員과 會見하엿다 ……

두르上空서 獨佛空中戰

【투르十三日發同盟】獨飛行機隊 ……

滿洲國皇帝陛下 御警衛協議會

【京都電話同盟】滿洲國皇帝陛下께옵서는 紀元二千六百年을 御慶祝하사 來六月二十六日 御訪日하옵시게 되엿슴으로 御警衛의 萬全을 期하는 內務省에서는 十五日 午前九時부터 京都府廳에서 御警衛事務打合會를 開催하고 ……

南總督 二十二日歸任

新內閣에 政務를 報告하여 … 二十二日 京城에 歸任할 豫定이다

學生指導問題等 各方面과折衝
三橋警務局長歸任談

南總督과 같이 … 三橋警務局長은 十五日午前七時五十分 京城驛着으로 歸任하엿는데 記者에게 다음과가티 말하엿다 ……

단지에르占領에 聯合軍事前承諾

【마드리드十四日發同盟】西班牙官邊은 … 단지에르의 國際都市에 對한 西班牙軍의 占領에 依하여 … 英佛兩國政府는 다시 協議되어 … 西班牙의 行動을 是認하기로 決定하엿다

英佛蘭金融協定成立

【倫敦十四日發同盟】英佛兩國政府는 … 英佛白三國金融協定을 成立시켯다고 發表하엿다

中部地中海서 佛伊最初의海戰

【紐育十四日發同盟】羅馬放送에 依하면 中部地中海에서 十四日伊太利海軍 艦隊와 佛軍艦과의 사이에 最初의 海戰이 잇섯다고 한다

首都巴里陷落은 佛國戰時經濟에大打擊

【伯林十四日發同盟】巴里陷落이 今後의 佛國戰時經濟에 미치는 重大影響에 對하여 獨官邊은 다음가치 말하엿다 ……

巴里入城詳報
市內에나치스旗翩飜

【伯林十四日發同盟】獨統帥部는 十四日午後一時 獨軍의 巴里入城을 如左히 公式發表하엿다 ……

重慶外國人에게 一時避難을勸告
有田外相、在京大公使에게通報

【東京電話同盟】我國政府는 … 十四日午後 有田外相은 在京大公使에게 … 英、佛、米、獨 … 諸國의 重慶在留民의 一時安全地帶에의 避難을 勸告하엿다 ……

佛蘭西降服은 時日問題뿐！
田上廿師團報道部長談

獨主力艦에命中彈
트론트하임峽灣서
英海軍省發表

【倫敦十四日發同盟】英國海軍省은 … 트론트하임峽灣의 獨海軍主力艦에 命中彈을 주엇다고 發表하엿다 ……

루米大統領 國防委員會招集

巴里保護를委囑

獨、駐佛米大使에

屑鐵禁輸問題 大統領明答廻避

유고、前首相釋放

南阿空軍의活動

重慶側行政院長에 宋子文就任？

伊太利東海岸에 佛海軍部隊

升英大使香港着

革新政策斷行企圖 民政黨所信을披瀝乎

人事·集會

八面鋒

胃腸과身體가 디번에健康하게

今日夕刊四面
廣告

ミリオンミシン

私立探偵 小林蕉郎 電本五三六四

肺病治療法

朝報堂

運轉手

看護婦

新藥

藥品

新職業

電話

文化住宅設計 建築設計·各種機械土木 鑛山圖案製作及トレース
東洋圖工社

小兒科·內科
醫學博士 朴容來
廣壽醫院

리질약（征痢トニク） 泰永製藥硏究所

月經

最高幹部職員招聘
昭和生命朝鮮支社長

第三 流浪劇團
태평
白年雪
流行歌

京城特許代理局
內外國特許商標事務

メトロ超大作
ジョニイ·ワイズミュラ 主演
リチャード·ソープ 監督
ターザンの猛襲
『美しき隣人』同時上映 愈愈近日封切
明治座

廚房經濟의福音
味覺調理의王座
精力의源泉
『鹽梅』發賣!!
一次試用하시면眞價를아실줄로確信함
本品은『구루다민酸』『拘橼酸』含有의純調味料인대榮養豊富、美味滿點、用法簡易 價額低廉으로 廚房經濟의至寶가됨
調味の源 鹽梅
本品은和洋料理其他一般飲食物의 調味料로서斯界의王座될을確信함特히原料에는小麥의主成分에別項記載의貴重成分을含有하야『調味의素』『精力의素』로서病者虛弱者에用하여妙함
製造發賣元
京城府公平町九十九番地
三福合名會社
電話光化門一、六四八番
右特約店을募集함希望者는左記에依하여至急申込하시압
申込所
南朝鮮 京城本社
鎭南浦新興里
西朝鮮 三福合名會社出張所
電話鎭一一三番

酒稅、印紙稅、遊興稅에 續出하는 脫稅行爲

反時局的犯罪로 嚴罰方針

사변후 납세보국(納稅報國)정신이 보급되어 가장 납세보국가 앙등주세(酒稅) 인지세(印紙稅) 물품세(物品稅) 유흥음식세(遊興飮食稅)등 간접국세(間接國稅)의 범죄자도 작년은 재작년보다 이할이상 증가되었더니 금년에들어 다시 불어가기시작한것이 주목된다 즉 양조업자 가운데는 "술기근"을기회로 밀조를 하는사람이 점차많아가고 토지, 가옥등 투기경기에따라 중간층기(中間層)를 설약하는등은 인지세법의 탈세와 물품세와 유흥, 음식세는 손님으로부터는 꼬박꼬박 세금을받더가지고 장부에는 거짓 기록을 하여 탈세하는등 교묘하고 악질의 탈세가 점차 늘어가고 있다 수전재무국장(水田財務局長)은 십오일에 열린 총독부국장회의석상에서 특히 이사실을 지적하여 앞으로는 이와같은 [illegible] 탈세행위는 [illegible] 엄벌에 처하기로되었다 [illegible]

五十圓어치料理에 十圓짜리國債!

"購買貯蓄"의 範圍擴大?

【십오일부터 시작된 "오억저축강조주간"을 계기로하여 백화점에서 오십원이상을 구매하는사람은 십원짜리 국채나 저축채권(貯蓄債券)을 사게하는 "구매저축"(購買貯蓄)은 이할이상의 국채나 저축채 방법을장려하여 소비절약과 저축장려의 일석이조의효과를거두고저 만계방면과 협의하고있다는데 이번에는 [illegible] 요리를 먹는사람은 그자리에서 십원짜리 국채한장을 사게될날도 멀지않다 재무당국에서는 백화점뿐만아니라 큰 천진(?)과 요리점에도 이 [illegible]

美展表彰式

今日、總督府에서 擧行

금년조선미술 전람회 출품작가중에 창덕궁상 총독상 전신총독부상 수상자에대한 표창식은 십오일오전십일시 총독부 제일회의실에서 대야(大野)심사위원장(정무총감)의 사회로 거행하였는데 그수상자는 다음과같다

▲昌德宮賞 姜昌奎(第一部) 大平敏次郎(第二部) ▲總督賞 金田慶一郎(第一部) 鄭未朝(第一部) 嚴慶植(第一部) 曹宗子(第二部) 申昌俊一(第二部) 金復鎭(第三部) ▲川島精動總裁賞 趙惠人(第三部) 鄭寅坡(第二部) 曹圭奉(第三部)

(사진은 표창식장)

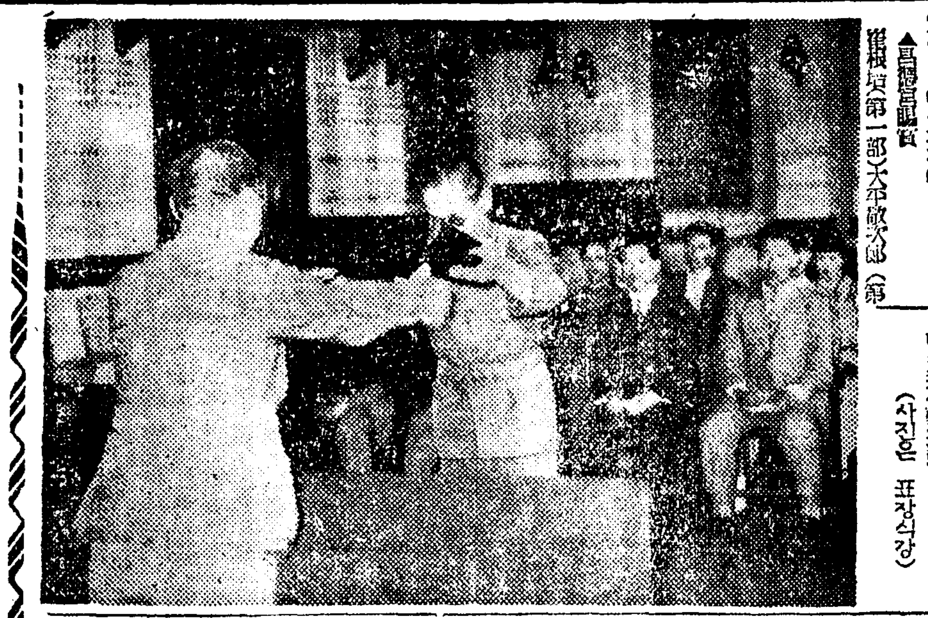

扶餘神宮地鎭祭

七月十五日頃에擧行

땀의奉仕隊十萬名動員豫定

내선일체의 성지부여신궁어조영(扶餘神宮御造營)을 앞두고 공사가 착착진행되어가는데 그동안 근로봉사대가 전조선에서 내지인 [illegible] 십만명이 될것으로 [illegible] 지진제(地鎭祭)를 칠월십오일경에 [illegible] 거행하기로 되었다 [illegible]

紀元奉祝詔書奉讀 全國에中繼放送

恭敬態度로 拜聽을各道에通牒

오는십구일에 개최되는 기원이천육백년봉축식전에서 [illegible] 조서를 봉독하실때 [illegible] 각도지사에게 통첩을 발하였다

歸家途中에 失踪한學童

부내 청엽정(靑葉町) 삼정목 [illegible] 남대문소학교(南大門小學校) 삼학년생 [illegible] 십이일오후다섯시 귀가도중에 행방불명이 되었으므로 [illegible] 이선전의 발

쓰다진百八十萬圓

今日、鐵道局에上半期뽀너스

判任官以上十割·雇員八割·傭人七割程度

철도국에서는 전조선 삼만오천여명의 국원에대하여 십오일에 상반기상여금을 주었다그 총액은 약 일백팔십만원이며 그중 판임관이상은 십할 [illegible] 그래서 이날철도국안에는 이 [illegible] 구석구석에서 모두 기뿐빛이 넘치고있었다

惠化專門學校

먹냄새도새로운 前中央佛專새出發!

십오일아침 부내혜화정(惠化町) 중앙불교전문학교(中央佛敎專門學校)대문에는 불전교패대신 혜화전문학교(惠化專門學校)의 새 문패가달려 지나는사람의 눈을 끌었다 동교에서는 이번교내기구를한층강화하는 [illegible] 버리고새이름을달하여당국에신청하였던바 지난십일일정식인가가 나와 이번에새문패를 단것인데 새문패를바라보는 생도들의 얼굴에도 생생한미소가 떠올랐다

(사진은 새문패단 혜화전문학교)

뽀나스받거던 國債를사거라

遞信局에서活動

상반기의 "뽀-나스"를 노리고 체신국에서는 이달부터 내달에 걸쳐서 국채와저축채권판매사업을 확대하여 "뽀-나스"를 받거던 국채를사서 [illegible] 하기를바라고있다

自轉車專門賊

부내용산경찰서에서는 수일전부터 봉래정(蓬萊町)사정목 [illegible] 상점(相田)을 절도혐의로 취조중인데 그는작년 칠월경부터 부내각처에서 자전거를 훔쳐다가 팔아먹은것이 판명되었다 [illegible]

李教善氏 錦衣還鄉

今日、本社를訪問

경기도 안성군이죽면 매산리 (安城郡二竹面梅山里)출신 이교선(李敎善)씨는 소화십이년에 미국에건너가 유학중 [illegible] 대학에서 시장론(市場論)과 상업영어(商業英語)를 연구하고 이번에 [illegible] 귀국하였다

猖獗하는染病

전염병의계절을 당하여 부내에서도 여기저기서 장질부사환자가 발생하여 부민을 불안케하고있다 [illegible]

激增한少年渡航者 保護監督에큰受苦

內務·文部兩省에서도指導에悲鳴

各中學에就學者大多數

三橋警務局長談

조선인소년의 동경(東京)방면 도항(渡航)이 [illegible] 내지측에서도 [illegible]

오늘부터 세로看板전 海軍武官府

旱天에祝融發動

金海에卅二戶六十棟

順天에서도五十二戶를全燒

요즈음 비가내리지않아 가뭄이 계속되는데 [illegible] 화재가 빈번하다 [illegible]

民家廿戶에浸水

水道水槽破裂

電車가또殺人

收養女의"裏面事情"

鍾路署의調査로醜狀綻露

『수양녀』양육이라는 이름아래 양녀를 사실상 매매하는 [illegible] 종로서에서는 [illegible] 조사결과를 [illegible]

天氣豫報

槪況 [illegible] 本邦의 東方洋上에있는 [illegible]

豫報 오늘은 흐리고 [illegible] 개였다

作日最高 二七度六 / 同最低 一四度二 / 十五日最低 一五度八 / 同正午 二二六度

女性隨筆

[illegible]

府民庭球大會 參加要項決定發表

京城府와 京城府民體育會主催 皇紀二千六百年奉祝府民庭球大會는 來六月二十二日(土)午後一時부터 [illegible]

新興製鐵蹴球部 來月中旬에遠征

自轉車聯盟咸南 北支部새로創立

汎太平洋庭球大會

職業野球리그戰績

오늘의 라디오

第六回 全朝鮮中等學校軟式庭球大會

時日 來六月廿三日午前九時 **場所** 前中央佛教專門코-트

▲申請期日 昭和十五年六月廿日까지 ▲參加校는 一團體에三組에限하고 ▲參加金은 不要함

主催 惠化專門學校學生會 後援 朝鮮日報社

劇團 光童座 公演 紅百日 洪開明作 4막 7장

【演技陣容】 河之濟 宋海天 石臥佛 李在和 元流辰 孫雲星 全曙峯 李鍾雲 金仁蠻 邊土蓮 金玉園 李斗七 具善姬 韓福淑 尹茶愛 安銀草 金石喫 黃順 姜齊 崔仙

演出 洪開明 裝置 全在杰 照明 金福善 衣裳 宋敬子

【地方巡演日程】 六月一五—一九……京城 廿—廿二……元山 廿三—廿四……高原 廿五—廿六……咸津 廿七—廿八……吉州 廿九—卅……漁大津 七月一—二……淸津 三……羅津 四—五……雄基 六……南陽 七—八……延吉 九……圖們 十—十一……會寧 十二—十三……茂山 十四—十五……水南 十六—十七……淸津 十八……羅南 十九……朱乙 廿—廿一……端川 廿二—廿三……興南 廿四—廿五……咸興 廿六……永興 廿七—廿八……元山 廿九—卅……長箭

訃告

白巖居士漢陽趙鼎允氏以宿患今月十四日午前十時別世于京城府明倫町一丁目三三番地之九九自宅謹玆告訃

發靷 昭和十五年六月十八日午前八時於自宅

葬地 京畿道楊州郡長興面日迎里墓地

承重孫 大河 / 子 炳甲 / 孫 濟河 …… / 曾孫 ……

護喪 趙震元

昭和十五年六月十四日

花環放鳥輓詞其他供物取玆絕對謝絕 個別訃告廢止

ラヂオ·無電 技師養成 就職先……各放送局、官署、商船、滿洲電電、無線局 京城府 朝鮮無線工學講習會

鑿岩機 S五五型コンプリート 在庫一五〇臺其ノ他各種鑿岩機部分品在庫豐富 營業種目 一、各種鑿岩機 一、鑛山用機械一式 三協鑿岩機製造工業所

愛國洋服布タンス 並製 定價一個六圓五十錢 特製 定價一個八圓五十錢 特上製 定價一個九圓五十錢 名古屋市中區老松町三丁目 伊藤利商店

ギター ギター 發賣元 菊分商店

土價의昂騰을契機로 "自作農地"賣却傾向

今後론自覺農家를精選創定키로

全北道서不正事實을嚴重調査中

【全州支社發】 전북도의 경지면 [illegible]

放送局演奏所起工

【平南支社發】 평양부내 서기산(瑞氣山)우에 [illegible]

惡小作慣行의是正

慶北道에서管下에改善指示

【慶北支社發】 경상북도의 소작 [illegible]

▲소작료 전납제도의폐지

▲공조공과 및사용기타관리자의 부주전가의폐지

▲공출소작료의시정

韓善燦氏美擧 進明學院을引受

【新邑】 [illegible]

滿洲가자고꾀여 百餘圓을詐欺

【平南支社發】 [illegible]

清州金密輸事件

月餘만에取調段落

共犯五名不日中清州檢局送致

【忠北支社發】 청주경찰서에서는 [illegible]

本籍 大阪府 住所 北京東單大街 無職 岡野明□(□)

菓子商 有野一郎(□) 同人妻 有野요시에(□)

本籍 長崎縣 住所 京城府黃金町一丁目 無職 原田요시(□)

本籍 大分縣別府 住所 北京西四牌樓山門胡同

本籍 水原邑南部町 住所 右同

소에바처即死

【平北支社發】 [illegible]

榮州中學實現爲해 豐基人士의聲援至大

元容賢氏以下有志들六萬圓을自進惠擲

【豐基】 작년봄 영주유림(榮州儒林)의 발기로 기성회를조직한 [illegible]

▲五千圓 元容賢氏 ▲四千圓 李鳳瑞氏, 趙榮稙氏 ▲三千圓 崔信回氏 ▲二千五百圓 全寅植氏 ▲二千圓 岩崎氏

(사진은 이봉서, 조영직, 최신 상 제씨)

江華島再歸熱病 又復患者一名死亡

【江華】 [illegible]

陽德邑民晝間 電氣配電熱望

【陽德】 [illegible]

榮州의邑制 今年內로實現?

【榮州】 경북영주는 멀지안흔장래에 [illegible]

中等校設立運動

定州人士도奮起座談會開催

【定州】 [illegible]

平南報國債券配當

【平南支社發】 [illegible]

離鄉農家六千餘戶

昨年度의慶南道農村의動向

【慶南支社發】 경상남도 농촌에 [illegible]

이땅에豐年을!

各地方農民데ー盛況

平壤 【平南支社發】 [illegible]

大田 【忠南支社發】 [illegible]

咸興 【咸南支社發】 [illegible]

大邱 【慶北支社發】 [illegible]

新義州 【平北支社發】 [illegible]

敎化商組運動會

【敎化】 [illegible]

移動式時局展覽會

六月二十四日부터十日間에 延安海州等各驛에서

【黃海支社發】 [illegible]

經濟統制協力會

【咸興支社發】 [illegible]

旅館서가방속에든 二千圓竊取犯

畢竟은잡히고말어

【平南支社發】 [illegible]

釜山上水道에危機

明日부터每日三時間으로短縮

【釜山支社發】 [illegible]

미지못할居間

【平南支社發】 [illegible]

高地帶移民逃走

今後移民에重大示唆

【咸南支社發】 [illegible]

二百四十萬圓 馬山府豫算決議

【馬山】 [illegible]

無依無托한孤兒가 轉輾中에스리질

咸興署에서도身勢에同情

【咸興支社發】 [illegible]

萬歲橋下溺死事件

【咸興支社發】 [illegible]

治淋特效 治淋特效 治淋特效

때를노치면!

效果本位

待望의治淋特效藥

무슨일에든지 때를노치여 不意의禍를보는수가만습니다。病—더구나「不治의病」이라고 까지하는淋疾과 가치어려운病은 初期에고치지안흐면 慢性으로되여 큰苦生을하게됩니다。淋疾에는여러種類의藥劑가만흐니 患者는그選擇에注意하여 조흔藥을求해서 때를노치지말고速히治療할것입니다。

チーユーサイド는從來의모든 淋藥과는그成分、作用이다를뿐아니라 [illegible] 特異한協同作用으로 殺菌、溶菌、喰菌의三大作用을發揮함으로 速할때는不過五、六日에根治되는수가만습니다、그럼으로急性、慢性淋疾、或은이에따르는婦人病에는 누구나한번本劑를써보십시요。

藥劑變換療法

[illegible] チーユーサイド [illegible]

チーユーサイド G-U-CIDE

包裝 24錠

株式會社 柳韓洋行 京城府西大門町二丁目 大連・米國羅府・天津・臺北

(全國有名藥房販賣)

6Z-40.5

弱体强化 ビクラ

積極的强壯劑

FUTABA BRAND

VIKURA

體力增强

ビクラ는 全身의 神經系統을 튼튼케하고 食慾을 旺盛케해서 榮養을 增進하고 貧血을고처서 活力을 補給하고 또速히疲勞를回復하여 病弱虛弱을一掃、一般體質改善에極히有効한强壯劑이다。

今回從來의 液劑外에 새로錠劑를發賣함

適應症

心身의過勞、神經衰弱、食慾不振、結核、肋膜炎、腺病質、重病後及手術後의恢復期、新陳代謝障碍、榮養障碍、精力減退、視力減退、四肢冷感等。

【シロップ狀液劑】 二五〇瓦 一圓五〇錢 一瓩入 七圓八〇錢

(說明書進呈)

製造發賣元 株式會社 林源十郎商店

(全鮮有名藥店에販賣함)

K38

配給機構整備必要
大衆訓練도必須要件

機敏한實施必要

價格制度의 圓滑한實施如何는 其準備와 實施하는技術에 달렷다 價格制度는 原則的要素는 그다지重要하지안치만 全然 技術的要素如何에依하여 成否가決定되는것이다 따라서 어떠케準備하며 어떠케 實施할것인가에 對해서 考慮해야할것은 한두가지가아니다 그中에도 特히가장必要한것은 電光石火的으로 實施하여 一般의賣占을招來치안토록 考慮하여야한다 [illegible]

周到히準備할것

[illegible]

配給機構의整備

[illegible]

供給源의確保

[illegible]

大衆의組織化

[illegible]

官廳介在不要?

[illegible]

消費價格制檢討 ②

巴里陷落과貿易界
"直接影響"은別無
單獨媾和無望·今後推移를注視

【東京電話同盟】我貿易界方面에서는 獨軍의 巴里入城에依하여 直接的影響은거의 업스리라고 보나 其後의 歐洲戰局이 어떠한 推移를보일지 多大한 關心을가지고 注視하고잇다

一、佛의重要工業地域인 北佛은이미 獨軍이 占領한바되어 佛蘭西軍需生産力이 顯著히 低下된것

一、巴里가陷落된것이 佛人民에게준 心理的影響

一、第一次歐洲大戰當時와도달러서 目下米國軍隊의 佛蘭西派遣은 可能이업는것

等의諸條件을 考慮하면 [illegible]

紐育株式好調

【紐育十四日商週報】[illegible]

市俄古小麥週報

【市俄古十四日商週報】[illegible]

代用品도重點主義
優良品만積極育成
物資利用委員會部會서決定

戰時下 資源政策에 重大役割을 가진 代用品工業의 振興에對해서는 商工省物資利用委員會 代用品部會에서 具體的工作의研究를 進行하고잇는데 同部會에서는 原料資材의 有効利用을 期하는것이 肝要하므로 優良代用品만에對하여 積極的으로 育成하고 그것을普及할 根本方針을 決定햇다 [illegible]

一、優良한것과 그러치안은것의 識別方法

二、選定에는 日本商工會議所의 [illegible]

三、代用品審議會의 [illegible]

鮮銀券膨脹
四億二千萬圓臺

[illegible]

稅關出張所增設

【東京電話同盟】[illegible]

京城經濟統制協力會結成式

總督府에서는 今年度豫算에 三萬二千圓의 豫算을計上하고 全朝鮮各地의 商工會議所와 道廳所在地에 二十二個所의 經濟統制協力會를 結成케되어 戰時下 物價統制와 物價調整에 協力케하기로되엿는데 京城商工會議所에서는 十五日午後四時부터 第一會議室에서 總督府側으로부터 [illegible]

京城商議役員會

京城商工會議所에서는 十五日午後一時半부터 役員會 同二時부터 議員總會를 開하고 [illegible]

產金增產阻害
三大對策立案
日本產金下期事業計畫

[illegible]

金山開發好績

[illegible]

鐵鋼審議會設置
屑鐵輸入統制保障會社設置

【東京電話同盟】[illegible]

鑛山用機械配給統制
七月一日부터實施키로決定

[illegible]

鐵鋼配給機構協議會開催

[illegible]

勞力界에脅威
지까다비不足
鑛山方面에深刻

[illegible]

나머지六無盡 大勢合同機連

[illegible]

鐵工業復活難期
中小會社經營難去益深刻

[illegible]

自動車圓系輸出 統制키로決定

[illegible]

廢品回收會社設立準備進行

[illegible]

小杉氏朝取辭任

[illegible]

財界消息

[illegible]

歐戰去益擴大

[illegible]

株式往來 一張一弛

[illegible]

今日의市勢 十五日

[illegible]

現物靜息

[illegible]

今日現株市勢

[illegible]

今日財界 十五日

[illegible]

京城物價 十五日

[illegible]

物價

果物 [illegible]

菜蔬 [illegible]

海產物 [illegible]

海外經濟 十四日

[illegible]

銀行券 十四日

[illegible]

金利手形交換

[illegible]

對外爲替

[illegible]

株式

[illegible]

棉花 / 綿布 / 生糸 / 綿油粕·麥粉

[illegible]

三國志 【216】

韓 龍 雲 譯
熊 超 畫

劉表의末路 (一)

우금이 말하되 「그대의 말이 올토다 내가 아페가서 도독에게 말하겟지니 그대는 후군을 억추고잇스라」 이전이 말을 틀리고 크게 소리치되 「후군은 천천이 행하라」 하나 뒤의 오는 군마들이 멈추지아니하엿다 우금이 말을 달려 아푸로가면서 소리치되 「전군 도독은 잠깐 머무르소서」 하후돈이 뒤히 쪼처가다가 우금이 후군에서 소리치며 달려오는것을 보고 도리켜뭇되 「무슨일인고」 우금이 말하되 「길이좁고 나무가 만하니 화공을 막으소서」 하후돈이 홀연히 깨닷고 곳 말을 도리키며 「군마는 가지말라」 하더니 말이맛지못하야 뒤에서 고함소리가 어러나며 한줄기 불이 이러나더니 양편갈대에 부트며 사면팔방이 불빛이오 마치 바람이 이러나서 불기운이 더욱사나우매 조조의군사가 서로 밟아죽는자가 수가업섯다 조운이 군사를몰려 적치니 하후돈이 불을무릅쓰고 다라낫다 이전이 형세의 불리한것을 보고서 급히 박망성으로 다라날새 불빛가운데로 한떼군마가 길을막는데 아페선 대장은 관운장이라 이전이 어우러저 싸우다가 길을차저 다라나고 우금은 양초와 치중이 다 불에타는것을 보고서 소로길로 다라낫다 하후란과 한호는 양초를 구원하다가 적히 장비를만나 싸우니 두어합이 못되어 장비가 한창으로 하후란을 찔러죽이매 한호는 도망하엿다 밝을때에이르니 죽엄이 들에널리고 피가흘러 개천이 되엿는지라 하후돈이 쇠잔한 군사를 거두어가지고 스스로 허창으로 도라갓다。 공명이 군사를 거둘새 관장 두사람이 서로말하되 「공명은 참 영웅이로다」 하고 가더니 얼마아니가서 미축과 미방이 군사를 거느리고 한대의 적은수레를 옹호하고오는데 수레 가운데에 한사람이 안젓스니 그는곳 공명이라 관장이 말에나려 수레아페 절하고 업드렷다 조금잇다가 현덕 조운 유봉 관평들이 다 이르매 군사를모으고 양초와 치중을 나누어 장사를 상주고 군사를거느려 신야에 도라가니 신야 백성들이 띄끌을 바라고 길을막아 절하며 말하되 「우리무리가 온전히 사는것은 사군이 어진사람을 어든까닭이라」 하야 공명이 고을에이르러 현덕에게 말하되 「하후돈이 비록패하야 갓으나 조조가 반드시 스스로 대군을 거느리고 오리로다」 「그러면 어찌하리요」 「신야는 적은 고을이라 가히 오래거하지 못할지오 근자에 드른즉 유경승의 병이 위태하다하니 가히 이기회를 타서 형주를 취하여 몸둘곳을 삼으면 가히 조조를 막으리로다」 「선생의 말이 심히 조흐나 다만 내가 경승의 은혜를 바닷스니 어찌참아 도모하리오」 「지금 취하지 아니하면 후회하여도 미치지 못하리다」 「내가 차라리 죽을지언정 참아 의를 저바리는일은 할수가 업노라」 「그러면 다시 상의하리라」 하후돈이 패하고 허창에 돌아가 조조를 뵈새 스스로 몸을 묶고 땅에엎드려 죄를청하니 조조가 놋는지라. 하후돈이 말하되 「제갈량이 흉계로 화공하여서 우리군사가 패하엿노라」 조조가 말하되 「네가 처음으로 군사를쓰매 조문에서는 화공을 방비하는것을 알지못하엿도다」 「우금과 이전이 일즉이 말하엿는데 뉘우처도 밋지못하엿노라」 조조가 이전 우금 두사람을 상주엇다 하후돈이 조조에게 말하되 「유비가 저러케 창궐하니 진실로 심복지환이라 급히 제하지 아니할수가 업스리다」 「나의 근심하는바는 유비와 손권이오 다른것은 족히 개의할것이 업나니 이때를 타서 강남을 평정하리라」 조조가 전령하여 군사 오십만을 이르키고 조인 조홍으로 제일대를 삼고 장요 장합으로 제이대를 삼고 하후연 하후돈으로 제삼대를 삼고 우금 이전으로 제사대를 삼고 조조는 스스로 모든장수를 거느려 제오대가 되니 한대에 각각 군사가 십만이오 또 허저로하여금 절충장군을 삼아 군사삼천을 거느리게하고 건안 십삼년칠월병오일에 군사를 나가게하엿다。 태중대부(太中大夫)공융이 간하되 「유비와 유표는 다 한나라의 종친이니 가벼히치지 못할것이오 손권은 여섯고을에 거러안저서 큰강의 험함이 잇스니 또한 쉽게 취하지 못할지라 이제 승상이 의업는 군사를 이르키니 천하의 바람을 일흘가 두려하노라」 조조가 노하여 말하되 「유표 유비 손권은 다 나라의명을 거스르는신하이어늘 어찌 치지아니 하리오」 공융을 꾸지저서 물리치고 영을 나리되 「만일 다시 간하는자가 잇스면 반드시 베이리라」